8
August 2017
No.734

熊歯会報

Kumamoto Dental Association

熊本県歯科医師会

CONTENTS

- 巻頭言（副会長　小島 博文）……3
- 代議員会報告 ……4
- 理事会報告 ……9
- 新役員等紹介 ……13
- 委員会紹介 ……16
- 国保報告 ……18
- 特集　歯と口の健康週間② ……19
- 郡市会報告 ……21
  （天草郡市、荒尾市・玉名郡市、玉名郡市、菊池郡市、上益城郡、下益城郡）
- リレー投稿⑧ ……25
- グルメハンター ……26
- 訃報 ……26
- 会務報告 ……27

― 歯科医師の倫理綱領 ―

われわれ歯科医師は、日頃より歯科医学および歯科医療の研鑽を通じて培った知識や技術をもって、人々の健康の回復と疾病の予防のために貢献するものである。

一、専門職として歯科医学と歯科医療の発展のために尽くし、医療倫理の実践に務める。

一、専門職であることを念頭に、法を遵守し適切な説明を行い、常に愛情を持って患者のために社会的使命を果たすように努める。

一、自己の知識、技術、経験を社会のために提供し、社会福祉および国民の健康向上のために努める。

公益社団法人　日本歯科医師会

表紙に寄せて

山鹿市鹿央古代の森の古代ハスです。多くの人々がカメラを持参して来ていました。約２千年前の化石に含まれていた種を開花させた花。２千年前の清浄な香りがします。

（N・Y）

時代の趨勢を読む

副会長　小島　博文

最近読んだ本の中に「人生は何もしなければ長すぎるが、何かを成し遂げるには短すぎる」という言葉があり、感じ入ってしまいました。自分の人生を顧みても、色々チャレンジしてはみたもののあれよあれよという間に時は過ぎ去り、結局何も成し遂げられないままに60歳になってしまったような気がします。まあその間一生懸命努力していたかというと、これもまた怪しいものではありますが。

そしてこの事は、組織にも同じ事が言えると思います。

この度皆様方のご信任をいただき、浦田執行部が五期目を務めさせていただくことになりました。これまでの四期８年というのは、組織の性格や多様性を考えると決して短いとは言えませんが、やはり何かを成し遂げるにはあっという間だったというのが本音です。

これまでの浦田執行部の大きな特徴と言えば、何と言っても医科歯科連携事業の推進が挙げられます。手前味噌が服を着て歩いているような言い方かもしれませんが、客観的な数字等を見ても熊本県が全国に先駆けていることは間違いないと確信しております。

その取り組みとしては、まず田上常務理事が中心となって展開してきた歯周病と全身疾患との関係、とりわけ糖尿病・早産予防に関する事業が挙げられます。どちらもある程度の結果を出しておりますが、早産予防については、熊本県・熊本大学と共同で、全県下に調査の枠を広げ現在データの集積中であります。

また、牛島専務理事が中心となって推進してきたがん連携事業・回復期病院との連携事業につきましても、登録歯科医師の割合、紹介患者数等全国でもトップレベルにあり、とりわけ回復期病院との連携事業は全国初の試みとなっております。そして何よりも重要なのはこのような事業を推し進めることで、口腔ケアの重要性がこれまで以上に広く認識されてきたということです。例えば、栃木県の足利赤十字病院ではリハビリ歯科というチームを編成し重症患者に徹底した口腔ケアを施したところ、がん周術期患者の肺炎発生率が他の調査では2.2%～8.8%なのに対し0.4%、脳卒中の患者については誤嚥性肺炎の発症率が12.2%から4.4%へ、平均在院日数が57日から27日と驚くべき減少効果を生み出しています。その結果脳卒中患者の医療費は年間約3,500万円の節約となり、病院全体では億単位の医療費の削減が見込めることになります。

このような医科歯科連携によるさまざまな調査結果が根拠となり、６月に閣議決定された「骨太の方針2017」の中に「生涯を通じた歯科健診の充実、入院患者や要介護者に対する口腔機能管理の推進など歯科保健医療の充実に取り組む」と明記されました。これは画期的なことであり、これにより歯科医療のニーズがこれまで以上に増大していくことは確実であります。しかしながら、今我々歯科医師がこのことを真摯にとらえ、身を粉にしてこのニーズに応えていかなければ、せっかく高まった歯科医療への期待は急速にしぼんでいくことでしょう。今こそ熊本県歯科医師会の総力をあげてあと一歩、いや二歩外へ向かって足を踏み出しましょう。熊本県民、日本国民そして歯科界の未来のために。

代議員会

すべての議案を承認可決

― 平成29年度　定時代議員会 ―

6月17日（土）午後2時より、県歯会館において、宮本議長・玉置副議長他全議員、浦田会長他全役員、伊藤学院長出席のもと開催された。

1．開会：小島副会長
2．議事録署名人指名：
　吉﨑 久次　議員（熊本市）
　山本 宏　議員（荒尾市）
3．物故会員に対する黙祷：
　野村 雄幸　会員（熊本市）
　吉﨑 久幸　会員（熊本市）
4．挨拶：浦田会長

本日は平成29年度の定時代議員会にご出席賜りまして、誠にありがとうございます。

我々執行部最後の代議員会という事で、今日を持ちまして、この執行部も解散する事になります。本当に2年間お世話になり、ありがとうございました。この2年間を振り返ってみると、平成27年度は普通と変わりなく、我々が第一目的に掲げております医療連携を推進していくという事で、順調に運営をしておりました。平成28年度は熊本地震で、我々のこの2年間の1年以上を地震対応にあたらせていただきました。まだまだグループ補助金等終結はしておりません。今、進行中でありますが、これをしっかり次の執行部に受け継いで、被災された会員の先生方が遅滞なく、復旧復興を進めていけるように申し送りしていきたいと思います。我々が経験したことのない、大変な2年間ではありましたが、役職員一丸となって、また会員の先生方のご協力のもと、反省点もたくさんあるとは思いますが、この地震対応というのは、しっかり出来たのではないかと思っております。本当に色々な面でご協力いただきました先生方に、この場をかりて御礼申し上げたいと思います。

日本歯科医師会の方も、昨日と一昨日行われた第185回代議員会で次期執行部が決定されました。政府の方で歯科保健の推進が、入院日数の削減や医療費の削減につながるという事で、各年代での歯科健診と歯科治療の充実を推進すべきだと議論され、6月9日に閣議決定された骨太方針の中に、初めて歯科保健の推進という言葉が入りました。国の政策に掲げられた事は、とても画期的でありがたいことです。この10年以上前から日歯が地道に取り組んできた、歯と口腔の健康が全身の関わりに非常に深いというエビデンスをもっての説明が、やっと結実したと思います。

歯科医療費も、平成27年では2兆8千億円を超えるまで、徐々にではあるが増えています。ただ、医療費は伸びていますが、全体に占めるシェアは逆に7％を切るまで減っています。今後どのように対応していくか、今からの日歯も含めた課題だろうと思っています。我々歯科界の方向性は、我々が望む方向に少しずつ変わりつつあるのではと思っています。そういう意味でも、しっかりと次期執行部に引き継いで、益々進めていっていただけるようお願いしていきたいと思っております。

本日は、次期執行部を決定していただく重要な代議員会でもあります。しっかりと議論していただき、さらなるご指導ご協力をお願いしまして、私の最後の挨拶とさせていただきます。本日は最後までよろしくお願いいたします。

5．報告：

⑴　会務報告　渡辺専務理事

⑵　日歯代議員会報告　小島日歯代議員

⑶　ケイ・デー・エム・ユー報告

中嶋代表取締役

6．議事：

第１号議案　平成28年度会計決算書（案）の承認を求める件

決算監査報告　久々山監事

公益目的支出計画実施報告書に関する監査報告　西野監事

決算書（案）の説明をする
八木常務理事

第２号議案　理事の選任に関する件

第３号議案　監事の選任に関する件

第４号議案　日歯代議員及び日歯予備代議員の選任に関する件

第２号議案の理事の選任に関する件、第３号議案の監事の選任に関する件は、それぞれ投票が行われ全ての候補が過半数以上の得票を獲得し、選任することが承認可決された。

役員等選挙の説明をする
渡辺専務理事

杉尾選挙管理委員長より当選証書の授与

第４号議案の日歯代議員及び日歯予備代議員の選任に関しては、無投票当選が確定していたので投票は行わず、採決により承認可決された。なお、当選者には杉尾選挙管理委員長より当選証書の授与が行われた。

以上すべての議案は承認可決された。

7．協議：

1．本会役員（理事・監事）の選挙方法

現行は定数を超えない場合であっても、代議員会において候補者一人一人について投票用紙による投票を行っている。一方、日歯では候補者が定数を超えない場合は、投票用紙による投票は行わず、挙手による投票方法を選択している。本会でも、今後、定数を超えない場合は、日歯と同様に代議員会で挙手により議決する方法も検討していく。

8．閉会：中嶋副会長

（広報　岩崎 晃司、髙﨑 真由美）

正味財産増減計算書内訳表

平成28年４月１日から平成29年３月31日まで

（単位：円）

勘定科目	実施事業会計						その他の事業				法人会計	内部取引消去	合計
	学術講演・研修事業	地域保健事業	歯科衛生士の育成事業	社会的弱者支援事業	実施共通	小計	収益事業（販売収入・保険手数料）	福利厚生事業	その他共通	小計	法人会計	内部取引消去	
Ⅰ 一般正味財産増減の部													
１．経常増減の部													
(1) 経常収益													
基本財産運用益	0	0	0	0	0	0	0	0	0	0	18,787	0	18,787
基本財産受取利息	0	0	0	0	0	0	0	0	0	0	18,787	0	18,787
受取入会金	0	0	0	0	0	0	0	0	0	0	550,000	0	550,000
受取入会金	0	0	0	0	0	0	0	0	0	0	550,000	0	550,000
受取会費	0	0	0	0	0	0	0	0	0	0	117,343,122	0	117,343,122
受取会費	0	0	0	0	0	0	0	0	0	0	117,343,122	0	117,343,122
事業収益	0	200,600	99,691,000	18,921,761	0	118,813,361	23,356,277	40,735,000	0	64,091,277	0	0	182,904,638
学生生徒納付金収益	0	0	98,100,000	0	0	98,100,000	0	0	0	0	0	0	98,100,000
医業収益	0	0	0	18,921,761	0	18,921,761	0	0	0	0	0	0	18,921,761
手数料収益	0	200,600	1,591,000	0	0	1,791,600	15,477,545	0	0	15,477,545	0	0	17,269,145
事業収益	0	0	0	0	0	0	7,878,732	40,735,000	0	48,613,732	0	0	48,613,732
受取補助金等	80,000	6,168,385	1,781,000	20,067,947	0	28,097,332	3,911,020	5,100,000	0	9,011,020	2,703,200	0	39,811,552
受取国庫補助金	0	0	0	0	0	0	3,911,020	0	0	3,911,020	0	0	3,911,020
受取県市補助金	0	5,738,385	1,352,000	20,067,947	0	27,158,332	0	0	0	0	0	0	27,158,332
その他の補助金収益	80,000	430,000	429,000	0	0	939,000	0	5,100,000	0	5,100,000	2,703,200	0	8,742,200
受取負担金	251,000	576,000	0	0	0	827,000	0	64,000	0	64,000	0	0	891,000
受取負担金	251,000	576,000	0	0	0	827,000	0	64,000	0	64,000	0	0	891,000
受取寄付金	0	0	538,038	0	0	538,038	0	0	0	0	138,914,823	0	139,452,861
受取寄付金	0	0	538,038	0	0	538,038	0	0	0	0	138,914,823	0	139,452,861
雑収益	50,000	831,321	169,307	442,647	0	1,493,275	219,764	99,200	0	318,964	1,233,311	−600,000	2,445,550
受取利息	0	12,501	23,104	665	0	36,270	1,277	84,200	0	85,477	176,141	0	297,888
広告費収益	0	670,000	0	0	0	670,000	0	0	0	0	0	0	670,000
校舎使用料収益	0	0	0	0	0	0	0	0	0	0	600,000	−600,000	0
雑収益	50,000	148,820	146,203	441,982	0	787,005	218,487	15,000	0	233,487	457,170	0	1,477,662
他会計からの繰入収益	0	2,166,000	0	4,155,060	0	6,321,060	0	0	0	0	1,000,000	−7,321,060	0
他会計からの繰入額	0	2,166,000	0	4,155,060	0	6,321,060	0	0	0	0	1,000,000	−7,321,060	0
経常収益計	381,000	9,942,306	102,179,345	43,587,415	0	156,090,066	27,487,061	45,998,200	0	73,485,261	261,763,243	−7,921,060	483,417,510
(2) 経常費用													
事業費	16,874,217	41,398,767	93,941,027	43,757,409	0	195,971,420	27,605,858	57,099,985	0	84,705,843	0	−600,000	280,077,263
役員報酬	2,030,400	3,722,400	2,040,000	451,200	0	8,244,000	1,568,667	564,000	0	2,132,667	0	0	10,376,667
給与手当	6,519,002	8,932,005	44,275,959	21,039,615	0	80,766,581	8,808,943	724,337	0	9,533,280	0	0	90,299,861
臨時雇賃金	0	0	60,000	0	0	60,000	4,125	0	0	4,125	0	0	64,125
退職給付費用	722,270	963,027	1,480,782	347,050	0	3,513,129	764,860	80,252	0	845,112	0	0	4,358,241
賞与引当金繰入額	0	0	2,520,533	281,920	0	2,802,453	258,163	0	0	258,163	0	0	3,060,616
法定福利費	0	0	5,191,130	684,775	0	5,875,905	527,516	0	0	527,516	0	0	6,403,421
福利厚生費	1,344,465	1,792,621	718,060	557,591	0	4,412,737	1,195,755	5,699,506	0	6,895,261	0	0	11,307,998
教育費	0	0	15,969,168	0	0	15,969,168	0	0	0	0	0	0	15,969,168
広告宣伝費	71,280	1,933,200	297,000	0	0	2,301,480	120,000	0	0	120,000	0	0	2,421,480
会議費	2,131,900	3,406,353	2,917,118	969,620	0	9,424,991	1,481,973	28,000	0	1,509,973	0	0	10,934,964
診療原価費	0	0	0	2,028,117	0	2,028,117	0	0	0	0	0	0	2,028,117
研修費	1,374,496	1,870,871	451,800	893,276	0	4,590,443	0	0	0	0	0	0	4,590,443
旅費交通費	2,281,263	3,853,493	2,506,825	1,085,005	0	9,726,586	397,725	208,902	0	606,627	0	0	10,333,213
通信運搬費	37,617	553,296	1,643,965	168,629	0	2,403,507	839,019	17,484	0	856,503	0	0	3,260,010
減価償却費	0	0	2,503,423	11,058,351	0	13,561,774	969,936	0	0	969,936	0	0	14,531,710
消耗品費	144,928	1,209,979	7,226,010	699,823	0	9,280,740	659,962	429,030	0	1,088,992	0	0	10,369,732
修繕費	0	0	0	191,981	0	191,981	282,369	0	0	282,369	0	0	474,350
印刷製本費	368,874	3,691,835	1,758,800	156,636	0	5,976,145	4,984,395	0	0	4,984,395	0	0	10,960,540
光熱水費	0	0	0	1,357,562	0	1,357,562	735,600	0	0	735,600	0	0	2,093,162
賃借料	14,350	12,000	600,000	0	0	626,350	236,527	0	0	236,527	0	−600,000	262,877
保険料	0	10,500	0	63,210	0	73,710	8,000	5,371,931	0	5,379,931	0	0	5,453,641
諸謝金	0	66,822	0	0	0	66,822	0	0	0	0	0	0	66,822
租税公課	0	0	0	0	0	0	2,239,705	0	0	2,239,705	0	0	2,239,705
支払負担金	246,000	588,000	1,377,600	38,000	0	2,249,600	358,800	41,930,600	0	42,289,400	0	0	44,539,000
支払助成金	0	8,710,000	0	0	0	8,710,000	0	550,000	0	550,000	0	0	9,260,000
委託費	0	538,290	0	1,363,341	0	1,901,631	727,080	0	0	727,080	0	0	2,628,711
渉外費	0	0	0	0	0	0	170,000	459,840	0	629,840	0	0	629,840
雑費	0	18,853	402,854	321,707	0	743,414	266,738	1,124,480	0	1,391,218	0	0	2,134,632
収益負担分	−412,628	−474,778	0	0	0	−887,406	0	−88,377	0	−88,377	0	0	−975,783

正味財産増減計算書内訳表

平成28年４月１日から平成29年３月31日まで

（単位：円）

勘定科目	実施事業会計						その他の事業				法人会計	内部取引消去	合計
	学術講演・研修事業	地域保健事業	歯科衛生士の育成事業	社会的弱者支援事業	実施共通	小計	収益事業(販売収入・保険手数料)	福利厚生事業	その他共通	小計	法人会計	内部取引消去	
管理費	0	0	0	0	0	0	0	0	0	0	184,983,929	0	184,983,929
役員報酬	0	0	0	0	0	0	0	0	0	0	2,820,000	0	2,820,000
給与手当	0	0	0	0	0	0	0	0	0	0	12,075,844	0	12,075,844
退職給付費用	0	0	0	0	0	0	0	0	0	0	2,274,413	0	2,274,413
賞与引当金繰入額	0	0	0	0	0	0	0	0	0	0	1,702,054	0	1,702,054
臨時雇賃金	0	0	0	0	0	0	0	0	0	0	64,697	0	64,697
福利厚生費	0	0	0	0	0	0	0	0	0	0	2,614,237	0	2,614,237
広告宣伝費	0	0	0	0	0	0	0	0	0	0	462,520	0	462,520
会議費	0	0	0	0	0	0	0	0	0	0	4,958,280	0	4,958,280
研修費	0	0	0	0	0	0	0	0	0	0	172,660	0	172,660
旅費交通費	0	0	0	0	0	0	0	0	0	0	6,716,163	0	6,716,163
通信運搬費	0	0	0	0	0	0	0	0	0	0	3,940,164	0	3,940,164
減価償却費	0	0	0	0	0	0	0	0	0	0	15,711,885	0	15,711,885
消耗品費	0	0	0	0	0	0	0	0	0	0	3,462,909	0	3,462,909
修繕費	0	0	0	0	0	0	0	0	0	0	1,345,700	0	1,345,700
印刷製本費	0	0	0	0	0	0	0	0	0	0	1,472,391	0	1,472,391
光熱水費	0	0	0	0	0	0	0	0	0	0	2,243,092	0	2,243,092
賃借料	0	0	0	0	0	0	0	0	0	0	1,588,852	0	1,588,852
保険料	0	0	0	0	0	0	0	0	0	0	116,980	0	116,980
諸謝金	0	0	0	0	0	0	0	0	0	0	58,600	0	58,600
租税公課	0	0	0	0	0	0	0	0	0	0	6,078,700	0	6,078,700
支払負担金	0	0	0	0	0	0	0	0	0	0	693,000	0	693,000
支払助成金	0	0	0	0	0	0	0	0	0	0	600,000	0	600,000
支払寄付金	0	0	0	0	0	0	0	0	0	0	85,860,000	0	85,860,000
委託費	0	0	0	0	0	0	0	0	0	0	26,042,201	0	26,042,201
渉外費	0	0	0	0	0	0	0	0	0	0	6,082,465	0	6,082,465
雑費	0	0	0	0	0	0	0	0	0	0	447,353	0	447,353
収益負担分	0	0	0	0	0	0	0	0	0	0	−4,621,231	0	−4,621,231
他会計への繰出額	0	0	0	0	0	0	0	1,000,000	0	1,000,000	6,321,060	−7,321,060	0
他会計への繰出額	0	0	0	0	0	0	0	1,000,000	0	1,000,000	6,321,060	−7,321,060	0
経常費用計	16,874,217	41,398,767	93,941,027	43,757,409		195,971,420	27,605,858	58,099,985	0	85,705,843	191,304,989	−7,921,060	465,061,192
評価損益等調整前当期経常増減額	−16,493,217	−31,456,461	8,238,318	−169,994		−39,881,354	−118,797	−12,101,785	0	−12,220,582	70,458,254	0	18,356,318
評価損益等計	0	0	0	0		0	0	0	0	0	0	0	0
当期経常増減額	−16,493,217	−31,456,461	8,238,318	−169,994		−39,881,354	−118,797	−12,101,785	0	−12,220,582	70,458,254	0	18,356,318
２．経常外増減の部													
(1) 経常外収益													
経常外収益	0	0	0	0	0	0	0	0	0	0	0	0	0
(2) 経常外費用													
経常外費用計	0	0	0	0	0	0	0	0	0	0	0	0	0
当期経常外増減額	0	0	0	0	0	0	0	0	0	0	0	0	0
税引前当期一般正味財産増減額	−16,493,217	−31,456,461	8,238,318	−169,994	0	−39,881,354	−118,797	−12,101,785	0	−12,220,582	70,458,254	0	18,356,318
当期一般正味財産増減額	−16,493,217	−31,456,461	8,238,318	−169,994	0	−39,881,354	−118,797	−12,101,785	0	−12,220,582	70,458,254	0	18,356,318
一般正味財産期首残高	−67,977,133	−115,241,702	104,090,945	33,822,694	0	−45,305,196	13,220,106	130,783,406	0	144,003,512	1,635,007,973	0	1,733,706,289
一般正味財産期末残高	−84,470,350	−146,698,163	112,329,263	33,652,700	0	−85,186,550	13,101,309	118,681,621	0	131,782,930	1,705,466,227	0	1,752,062,607
Ⅱ 指定正味財産増減の部													
当期指定正味財産増減額	0	0	0	0	0	0	0	0	0	0	0	0	0
指定正味財産期首残高	0	0	0	0	0	0	0	0	0	0	0	0	0
指定正味財産期末残高	0	0	0	0	0	0	0	0	0	0	0	0	0
Ⅲ 正味財産期末残高	−84,470,350	−146,698,163	112,329,263	33,652,700	0	−85,186,550	13,101,309	118,681,621	0	131,782,930	1,705,466,227	0	1,752,062,607

貸 借 対 照 表

平成29年 3 月31日現在

（単位：円）

科　　目	当 年 度	前 年 度	増　減
Ⅰ　資産の部			
1　流動資産			
現金預金	318,987,323	274,867,546	44,119,777
現金	0	16,140	−16,140
普通預金	258,987,323	214,851,406	44,135,917
肥後銀行（メイン）	36,105,561	8,393,698	27,711,863
肥後銀行（共済）	71,010,399	72,257,161	−1,246,762
肥後銀行（学院）	71,799,189	79,429,790	−7,630,601
肥後銀行（センター）	1,215,896	1,801,511	−585,615
肥後銀行（労保）	4,940,895	4,825,110	115,785
肥後銀行（産業歯科）	2,966,694	3,239,746	−273,052
肥後銀行（健康週間）	435,186	76,048	359,138
肥後銀行（販売・手数料）	6,552,822	8,112,822	−1,560,000
肥後銀行（資金調整基金）	11,322,232	11,322,232	0
肥後銀行（健康文化賞）	113,089	116,063	−2,974
肥後銀行（運営基金）	9,200,000	9,200,000	0
肥後銀行（運用基金）	3,547,020	4,546,902	−999,882
肥後銀行（日歯諸会費）	10,132,000	10,860,000	−728,000
肥後銀行（九地連）	572,000	350,400	221,600
みずほ銀行	208,254	209,224	−970
商工中金	106,973	107,610	−637
熊本第一信用金庫	3,089	3,089	0
肥後銀行（義援金）	28,756,024	0	28,756,024
定期預金	60,000,000	60,000,000	0
熊本第一信用金庫（資金調整基金）	60,000,000	60,000,000	0
未収金	17,351,586	42,805,086	−25,453,500
前払金	4,781,772	4,772,724	9,048
商品	1,451,997	1,051,321	400,676
流動資産合計	342,572,678	323,496,677	19,076,001
2　固定資産			
(1)　基本財産			
土地（一般）	614,400,710	614,400,710	0
土地１（一般）	30,050,000	30,050,000	0
土地２（一般）	29,080,000	29,080,000	0
土地３（一般）	142,713,032	142,713,032	0
土地４（一般）	42,560,428	42,560,428	0
土地５（一般）	369,997,250	369,997,250	0
基本財産合計	614,400,710	614,400,710	0
(2)　特定資産			
共済互助基金　定期預金	83,724,833	82,724,833	1,000,000
熊本第一信用金庫	72,724,833	72,724,833	0
肥後銀行	11,000,000	10,000,000	1,000,000
入会金積立金　定期預金	91,755,062	91,755,062	0
肥後銀行	91,755,062	91,755,062	0
基本財産積立金　定期預金	125,001,125	124,997,638	3,487
法人（肥後）	88,497,534	88,497,534	0
学院（肥後）	35,477,796	35,474,527	3,269
センター（肥後）	12,911	12,908	3
労保（肥後）	1,012,884	1,012,669	215
償却資産積立金　定期預金	52,971,238	51,966,832	1,004,406
熊本第一信用金庫	37,625,445	36,625,445	1,000,000
学院（肥後）	13,405,771	13,401,777	3,994
センター（肥後）	1,940,022	1,939,610	412
役員退職積立金　定期預金	1,817,879	710,251	1,107,628
法人（肥後）	1,535,635	598,030	937,605
学院（肥後）	282,244	112,221	170,023
退職死亡給付積立金　定期預金	53,740,322	61,282,280	−7,541,958
法人（肥後）	20,491,897	27,376,636	−6,884,739
学院（肥後）	29,656,477	30,476,422	−819,945
センター（肥後）	1,104,458	942,258	162,200
労保（肥後）	2,487,490	2,486,964	526
くまもと歯の健康文化賞　定期預金	15,000,000	15,000,000	0
熊本第一信用金庫	15,000,000	15,000,000	0
特定資産合計	424,010,459	428,436,896	−4,426,437
(3)　その他固定資産			
建物	397,347,173	408,312,247	−10,965,074
建物・本館	98,184,725	100,340,000	−2,155,275
建物・分館	223,838,879	230,793,233	−6,954,354
建物・分館増設	75,323,569	77,179,014	−1,855,445
建物附属設備	36,816,160	42,293,343	−5,477,183
建物附属設備・本館	21,394,012	25,185,793	−3,791,781
建物附属設備・分館	13,634,940	14,884,497	−1,249,557
建物附属設備・分館増設	1,787,208	2,223,053	−435,845
器具・備品	63,545,615	50,547,197	12,998,418
器具備品・本会	41,430,532	34,613,758	6,816,774
器具備品・学院	14,175,914	4,683,780	9,492,134
器具備品・センター	7,939,169	11,249,659	−3,310,490
出資金	3,010,000	3,010,000	0
電話加入権	539,424	539,424	0
貸付金	4,400,000	5,200,000	−800,000
その他固定資産合計	505,658,372	509,902,211	−4,243,839
固定資産合計	1,544,069,541	1,552,739,817	−8,670,276
資産の部合計	1,886,642,219	1,876,236,494	10,405,725

科　　目	当 年 度	前 年 度	増　減
Ⅱ　負債の部			
1　流動負債			
未払金	11,881,690	10,038,020	1,843,670
未払消費税等	0	1,814,600	−1,814,600
未払法人税等	81,000	123,000	−42,000
前受金	42,034,838	48,600,000	−6,565,162
授業料前受金	27,999,838	31,500,000	−3,500,162
入学金前受金	13,800,000	17,100,000	−3,300,000
諸口	235,000	0	235,000
預り金	17,736,086	12,123,844	5,612,242
会費	1,766	0	1,766
所得税	655,262	718,386	−63,124
日歯会費	0	38,000	−38,000
日歯年金	3,740,000	4,430,000	−690,000
日歯福祉共済	6,392,000	6,392,000	0
火災共済	158,179	85,558	72,621
生保・クレジット	379	0	379
九地連会費	572,000	350,400	221,600
諸口	6,216,500	109,500	6,107,000
賞与引当金	4,762,670	5,266,934	−504,264
賞与引当金（法人）	1,702,054	2,262,614	−560,560
賞与引当金（学院）	2,520,533	2,477,333	43,200
賞与引当金（センター）	281,920	278,987	2,933
賞与引当金（労保）	258,163	248,000	10,163
流動負債合計	76,496,284	77,966,398	−1,470,114
2　固定負債			
退職給付引当金	58,083,328	64,563,807	−6,480,479
退職給付引当金（法人・役員）	1,496,250	663,750	832,500
退職給付引当金（法人・職員）	22,819,148	29,712,540	−6,893,392
退職給付引当金（学院・役員）	209,998	104,999	104,999
退職給付引当金（学院・職員）	29,746,579	30,540,426	−793,847
退職給付引当金（センター）	859,515	753,222	106,293
退職給付引当金（労保）	2,951,838	2,788,870	162,968
固定負債合計	58,083,328	64,563,807	−6,480,479
負債の部合計	134,579,612	142,530,205	−7,950,593
Ⅲ　正味財産の部			
1　指定正味財産			
2　一般正味財産	1,752,062,607	1,733,706,289	18,356,318
正味財産の部合計	1,752,062,607	1,733,706,289	18,356,318
負債及び正味財産合計	1,886,642,219	1,876,236,494	10,405,725

理事会報告

２年間お世話になりました

― 第26回理事会 ―

６月７日（水）午後７時より県歯会館において、浦田会長他全役員、伊藤学院長、宮本代議員会議長、玉置代議員会副議長の出席のもと開催された。

１．開会：中嶋副会長

２．挨拶：浦田会長

本日は６月17日（土）定時代議員会に向けての理事会であり、代議員会の議長と副議長にも同席いただいております。慎重審議の程よろしくお願いいたします。

さて、本日が現執行部での最後の理事会となり、６月17日の定時代議員会が現執行部での最後の仕事となります。任期も残すところあと10日となりましたが、最後まで気を抜かずによろしくお願いいたします。現執行部で27年度から２年間執行してきましたが、27年度はそれまで継続して行っていた医科歯科連携事業について、基金事業を中心としてさらにステップアップするため一生懸命に対応してまいりました。28年度は４月に熊本地震、６月に豪雨、10月に阿蘇大噴火、12月に鳥インフルエンザと熊本県にとって災害に見舞われた１年間でした。また、本会にとりましても同様に過去に経験したことが無いにも関わらず、役職員の皆さんが全面的に協力し対応していただいたおかげで、何とか会務を進めていくことができました。本当にこの場を借りてお礼を申し上げたいと思います。熊本地震から１年が経ち、何とか目途が立ってきてはおりますが、まだまだ復興が進まない会員の先生方もいらっしゃいます。

退任される役員の先生もいらっしゃいますが、今後もいろいろな立場で本会のためにご協力いただければと思います。私も会長職を４期務めて、初めて経験する事が多い２年間でしたが、あらためて役員の先生方と絆が深まった２年間だったかなと思います。任期最後に110周年事業も成功裏に終えることが出来ました。他県の役員の先生方や本県の様々な団体の先生方からも本会役員の先生方は明るく元気で頑張っているねとお褒めの言葉をいただいています。明るく元気に頑張った２年間、任期最後まで気を緩めないようにお願いしまして、挨拶といたします。

３．議長選出：浦田会長

４．議事録署名人：久々山監事、西野監事、浦田会長

５．平成29年度会務報告：

（自：５月22日～至：６月４日）

本会総務：理事会、常務理事会、くま歯キャラバン隊（天草郡市）、秋田県警察歯科医会全体会・研修会

地域保健：歯の祭典

医療対策：医療相談苦情事例

センター・介護：認知症研修会打合会

以上、各担当役員より報告がなされた。

６．報告事項：

１．退会会員

- 丸野 克之　会員（第１種／阿蘇郡市）５月31日付　宮崎県へ転出のため
- 山内 憲子　会員（第３種／伊東歯科口腔病院）　３月31日付　退職のため

２．受動喫煙防止対策に係る会員への署名依頼

日医・日歯からの要請に応じて会員への署名依頼を、６月の全会員発送時に同封する。なお、署名用紙の返送は６月22日（木）までに、本会宛直接郵送（ＦＡＸ不可）又は来館時に届けてもらうこととする。

３．本県の保険医療機関等数及び保険医等数の推移

九州厚生局より提供があった資料について報告がなされた。

４．県国保運営検討会議の内容

５月22日（月）に県庁で行われた会議の概要について、資料に基づき報告がなされた。

5．5月末会計現況
6．その他
●都道府県連盟会長会議報告
日歯連盟に係る現在の活動状況について、資料に基づき報告がなされた。
●事業実施報告
学校歯科委員会：学校保健推進活動のための歯科保健関係者育成事業講演会（5月13日）

7．連絡事項：
1．7月行事予定

8．承認事項：
1．新入会員の承認〔承認〕
坂梨 誉理子（第1種／菊池郡市）、奥村 浩文（第2種／熊本市）計2人の入会を承認した。
※29年度入会状況（6月現在）：第1種・5人、第2種・3人、第3種・2人、第4種・1医療機関
2．関係機関・団体からの役員等の推薦依頼〔承認〕
●県日中協会常任理事／県日中協会
浦田 健二 会長　任期：平成29年4月1日～平成31年3月31日
●県後発医薬品安心使用・啓発協議会委員／県健康福祉部薬務衛生課
八木 義博 常務理事　任期：平成29年4月1日～平成31年3月31日
●県がん診療連携協議会幹事会部会員／熊本大学医学部附属病院
牛島 隆 常務理事　任期：平成29年4月1日～平成30年3月31日
3．名義後援使用依頼〔承認〕
●平成29年度黄色い羽根募金運動／県移植医療推進財団
4．日本歯科医師会への歯科衛生製品の推薦〔承認〕
サンスターが日歯へ歯科衛生製品の推薦依頼を行うにあたって、本会の推薦状を添付したいとのお願いがありそれを承認した。
さらに、江崎グリコからも同様の依頼があっており、本会の推薦状を付与することを承認した。
5．木下大サーカスのチラシ同封〔承認〕
後援には行政や教育委員会が名を連ねており、平日招待券もあることから6年前と同様に、全会員発送時に同封することを承認した。なお、8月の全会員発送時に同封する。

9．議題：
1．平成28年度本会会計決算（案）〔承認〕
提出された正味財産増減計算書、貸借対照表、現金預金残高表、財務諸表に対する注記、公益目的支出計画実施報告書について原案どおり承認した。
2．定時代議員会の運営並びに日程資料〔承認〕
提出された代議員会日程、会務報告、タイムスケジュール、ケイ・デー・エム・ユー事業報告・決算書、代議員会追加資料（熊本地震見舞金・義援金活用収支計算書、歯科医療救護班派遣費用内訳）について、会務報告の一部を修正し、その他は原案どおり承認した。なお、協議において、定時代議員会における理事・監事の選任方法について定数内であれば日歯同様の挙手方式を今後採用するかどうか提案し、代議員の意見を聴くこととする。
3．日本産業衛生学会からの講師派遣依頼〔承認〕
本会へ来年5月に熊本で開催される標記学会に講師派遣の打診があり、田上常務理事と地域保健委員会を中心に対応することとした。
4．その他
●緊急情報ネットワークシステム（エムネット）の導入〔承認〕
県（国民保護協議会）から要請があり、本会も指定地方公共機関に指定されていることから導入することを承認した。
●事業企画書〔承認〕
社会保険委員会：リグロス説明会（7月23日）について、企画案を承認した。

10．協議事項：

11．監事講評：
久々山監事より、緊急を要する議題があれば、理事会で事後承認するよりも法人法で認められている書面審議を活用して欲しいと要請された。

12．閉会：宮坂副会長

（広報　竹下 憲治）

理事会報告

真摯に会務に邁進したい

― 第２回理事会 ―

７月４日（火）午後７時より県歯会館において、浦田会長他全役員の出席のもと開催された。

１．開会：牛島理事
２．挨拶：浦田会長

本日、新執行部の役職を決定するため、役員の皆様にお集まりいただきました。これから２年間このメンバーで会務を運営させていただきます。皆様には絶大なご支援ご協力をお願い申し上げます。現在、歯科界は概ね良い方向に進んでいると言えます。その一つが、政府の「骨太の方針」に初めて、歯科保健医療の充実に取り組むと明記されたことです。これを基に我々は、如何に歯科医療を推進していくかが課題となりますので、これまで以上に積極的な対応をしていく所存です。また、昨年の熊本地震で被害に遭われた会員への対応、県民への歯科支援活動を行ったように、新執行部で会員及び県民のためになるよう、初心に帰って真摯に会務に邁進したいと考えております。皆様何卒よろしくお願い申し上げます。

３．理事の就任依頼
４．副会長の選定
　小島博文理事、渡辺賢治理事、伊藤明彦理事を副会長に選定した。
５．専務理事の選定
　牛島隆理事を専務理事に選定した。
６．常務理事の選定
　田上大輔理事、八木義博理事、椿誠理事を常務理事に選定した。
７．就任承諾書の受理
８．委嘱状の伝達
９．会長所信表明

我々新執行部の主な方針は、第一に、これまで取り組んでまいりました医科歯科連携事業をはじめ、各種連携を本県で今後益々推し進め、歯科保健医療のさらなる推進を図っ

ていくことです。第二に、熊本地震への対応を完遂することです。この二大方針を２年間で重点的に対応していきたいと考えております。皆様のご支援ご協力をよろしくお願い申し上げます。

10．議長選出：浦田会長
11．議事録署名人：中嶋監事、西野監事、浦田会長
12．議事：
①学院長・副学院長・教務部長の任命（熊本歯科衛生士専門学院）〔承認〕
　学院長に伊藤明彦副会長、副学院長に牧正仁会員と林昭宏会員、教務部長に弘中美貴子会員を任命することとした。
②口腔保健センター管理運営委員会委員長・副委員長の任命〔承認〕
　委員長に小島博文副会長、副委員長に松本信久理事を任命することとした。
③有限会社ケイ・デー・エム・ユーの取締役の選定〔承認〕
　代表取締役に渡辺賢治副会長、取締役に八木義博常務理事を選定することとした。
④顧問及び嘱託（弁護士・公認会計士）の委嘱〔承認〕
　嘱託に福岡聰一郎弁護士と吉永賢一郎公認会計士を委嘱することとした。
⑤社会保険労務士との契約〔承認〕
　藤枝社会保険労務士と職員人事制度運用コンサルティングについて契約することとした。

13．会務連絡事項：
①役員、事務局担当業務所管
②熊本県歯科医師会役員の役割と業務
③常務理事会・理事会・常任委員会の運営
④理事会の発言
⑤一般社団法人と公益社団法人
⑥事業企画、事業実績報告書
⑦役員報酬、退職金支給規程
⑧旅費日当支給規程
⑨出張行程報告書
⑩常任委員会の編成及び委嘱状の伝達方法
⑪事務局（連絡事項、担当業務、委員会担当、委託事業担当、紹介図式、緊急連絡網）
以上、今後の会務運営に係る事項について、それぞれ連絡がなされた。

14．平成29年度会務報告：
（自：６月５日～至：６月29日）
本会総務：理事会、定時代議員会、新役員打合せ会
学　　院：役職員会
国保組合：理事会、臨時組合会
以上、各担当役員より報告がなされた。

15．報告事項：
１．任期満了に伴う新旧役員の挨拶状
関係機関・団体へ送付することを報告した。

16．連絡事項：
１．７月・８月行事予定

17．承認事項：
１．関係機関・団体からの役員等の推薦依頼〔承認〕
●県地域医療構想調整会議委員／県医療政策課
浦田 健二 会長　任期：平成29年４月１日～平成30年３月31日
●県医療安全推進協議会委員／県医療政策課（変更）
小島 博文 副会長　任期：平成29年７月１日～平成31年３月31日
●県救急医療専門委員会委員／県医療政策課
伊藤 明彦 副会長　任期：平成29年７月１日～平成31年３月31日
●県体育協会スポーツ医科学専門委員会「メディカルチェック事業」に係る判定員／県体育協会
渡辺 賢治 副会長　任期：平成29年７月１日～平成31年３月31日
●県災害医療提供体制検討委員会委員／県医療政策課
牛島 隆 専務理事　任期：平成29年４月１日～平成31年３月31日
●九州地方社会医療協議会熊本部会委員／九州厚生局熊本事務所（変更）
椿 誠 常務理事　任期：平成29年８月１日～平成30年10月13日
●県へき地保健医療対策に関する協議会委員／県医療政策課
赤尾 浩彦 理事　任期：平成29年７月１日～平成31年３月31日
●くまもと21ヘルスプラン推進委員会委員／県健康づくり推進課
赤尾 浩彦 理事　任期：平成28年12月１日～平成30年３月31日
２．名義後援使用依頼〔承認〕
●第22回県国保地域医療学会／県国保地域医療学会
●熊本小児歯科懇話会第79回例会／熊本小児歯科懇話会
●平成29年度「チーフ育成研修会・新人育成研修会」／県歯科衛生士会

18．議題：
１．退職役員、代議員会議長・副議長、代議員、委員会委員の表彰者〔承認〕
表彰者について承認した。７月15日（土）開催の第１回臨時代議員会で表彰する。
２．第１回臨時代議員会日程資料〔承認〕
日程資料及びタイムスケジュールについて承認した。

19．協議事項：
１．その他
・平成30年度地域医療介護総合確保基金（医療分）に係る新規事業の提案
来年度の基金事業の新規事業提案について募集があり、何か提案する事業があれば、締切日５日前までに伊藤副会長又は事務局に連絡することとした。

20．監事講評：
中嶋監事より、殆どの役員が留任だが、会務が恒常化しないよう初心に帰り会務運営に取り組んでいただきたい、西野監事より、会員及び県民のための会務運営を行い、浦田会長を皆で支え、役員としての品格ある行動を心掛けてほしいとの激励の言葉があった。

21．閉会：牛島専務理事

（広報　竹下 憲治）

熊本県歯科医師会役員

任期：平成29年6月17日～平成31年6月定時代議員会終結時

会　長
浦田　健二
（宇土郡市）

副会長
小島　博文
（熊本市）

医療対策
センター・介護
裁定審議
警察歯科
総合政策推進Ｐ

副会長
渡辺　賢治
（下益城郡）

学校歯科
学校及び高等
学校保健会
災害対策
安心･安全制度
選挙管理
ケイ・デー・エム・ユー

副会長
伊藤　明彦
（菊池郡市）

学院
医療連携
基金（委託事業）
医・保・福連携

専務理事
牛島　　隆
（熊本市）

総括

常務理事
田上　大輔
（阿蘇郡市）

地域保健
認知症対策

常務理事
八木　義博
（宇土郡市）

会計
広報
厚生・医療管理
総務

常務理事
椿　　誠
（熊本市）

学術
社会保険
スポーツ歯科

理　事
大林　裕明
（玉名郡市）
学校歯科

理　事
永松　聖隆
（熊本市）
医療対策

理　事
松本　信久
（天草郡市）
センター・介護

理　事
竹下　憲治
（熊本市）
広報

理　事
宮井　　祐
（八代）
厚生・医療管理

理　事
赤尾　浩彦
（阿蘇郡市）
地域保健

理　事
井上　裕邦
（八代）
学術

理　事
田中　文丸
（荒尾市）
社会保険

理　事
宇治　信博
（阿蘇郡市）
総務・医療連携

監　事

監　事
中嶋　敬介
（天草郡市）

監　事
西野　隆一
（熊本市）

日歯代議員

任期　平成29年7月1日～平成31年6月30日

氏　名	所属郡市
浦田健二	宇土郡市
小島博文	熊本市

日歯予備代議員

任期　平成29年7月1日～平成31年6月30日

氏　名	所属郡市
牛島　隆	熊本市
渡辺賢治	下益城郡

裁定審議委員会委員

任期　平成29年7月1日～平成31年6月30日

氏　名	郡市名
若江秀敏	水俣・芦北郡市
元島博信	熊本市
千場正昭	熊本市
冨永英俊	玉名郡市
今藤隆文	人吉市
江藤寛文	上益城郡
久々山芳文	天草郡市
荒木　靖	菊池郡市

選挙管理委員会委員

任期　平成29年7月1日～平成31年6月30日

氏　名	郡市名
蔵田幸一	熊本市
山口治利	菊池郡市
市原誓志	阿蘇郡市
田中弥興	熊本市
鶴田善久	八代

選挙管理委員会予備委員

任期　平成29年7月1日～平成31年6月30日

氏　名	郡市名
中山万弘	八代
瀬井知己	熊本市
森　義和	宇土郡市
乗谷　真	阿蘇郡市
小野秀樹	熊本市

熊本歯科衛生士専門学院役員

任期　平成29年7月1日～平成31年6月30日

役職名	氏　名	所属郡市
学院長	伊藤明彦	菊池郡市
副学院長	牧　正仁	熊本市
副学院長	林　昭宏	熊本市
教務部長	弘中美貴子	－

熊本県歯科医師国民健康保険組合役員

任期　平成29年7月1日～平成31年6月30日

役職名	氏　名	所属郡市
理事長	浦田健二	宇土郡市
副理事長 法令遵守担当理事	上野亮一	八代
常務理事	桑田和明	阿蘇郡市
理事	守永純一	八代
理事	瀬井知己	熊本市
監事	原田秀一郎	菊池郡市
監事	片山公則	阿蘇郡市

熊本県歯科医師会代議員

任期　平成29年7月1日～平成31年6月30日

氏　名	所属郡市	氏　名	所属郡市
高松尚史	熊本市	馬場一英	荒尾市
有働秀一	熊本市	宮坂圭太	山鹿市
嶋田英敏	熊本市	河原正明	山鹿市
秋山清	熊本市	髙木公康	菊池郡市
吉﨑久次	熊本市	明受清一	菊池郡市
中原孝	熊本市	城敦哉	菊池郡市
堀田浩史	熊本市	園木誠	菊池郡市
渡辺洋	熊本市	武藤健史	阿蘇郡市
合澤康生	熊本市	佐藤俊一郎	阿蘇郡市
渡辺猛士	熊本市	清村龍朗	上益城郡
井口泰治	熊本市	岩本知之	上益城郡
田中利明	熊本市	吉永修	下益城郡
古川猛士	熊本市	山﨑英宇	下益城郡
椿賢	熊本市	水上正太	八代
齊木智章	熊本市	守永純一	八代
宮本格尚	熊本市	高田博樹	八代
松田惠	熊本市	山口透	八代
田ノ上輝	熊本市	蓑田亮	水俣・芦北郡市
大塚昭彦	熊本市	永田英樹	水俣・芦北郡市
谷口守昭	熊本市	中原正弘	人吉市
田中栄一	宇土郡市	斉藤健三	人吉市
立山徹也	宇土郡市	向江富士夫	球磨郡
髙﨑稔	玉名郡市	山崎浩次郎	球磨郡
犬束美尚	玉名郡市	森口茂樹	天草郡市
小柳伸也	玉名郡市	松田教裕	天草郡市
田中正	荒尾市	布井隆行	天草郡市

各郡市歯科医師会会長

任期　約2年間（郡市により始期終期が異なる）

氏　名	所属郡市	氏　名	所属郡市
宮本格尚	熊本市	清村龍朗	上益城郡
田中栄一	宇土郡市	吉永修	下益城郡
髙﨑稔	玉名郡市	水上正太	八代
田中正	荒尾市	蓑田亮	水俣・芦北郡市
宮坂圭太	山鹿市	中原正弘	人吉市
髙木公康	菊池郡市	向江富士夫	球磨郡
武藤健史	阿蘇郡市	森口茂樹	天草郡市

委員会紹介

学術委員会（理事　井上　裕邦）

理事の抱負

３期目の学術担当理事をさせて頂くことになりました井上です。

前期より継続してまいりました「Back to the Basic」。基本的な医療の再認識と最新医療のトピックスを合わせた学術情報を引き続き会員の皆様へ提供してまいりたいと思っております。

また、日歯生涯研修事業への対応をより充実させ、医科との学術連携推進、他委員会と連携した講演会を開催し、多くの先生方に認定証を取得していただくための支援をしてまいります。

さらに、実技を取り入れた有料講演会、衛生士対象スキルアップ講演会を企画し、会員先生方及び医院スタッフの知識向上とスキルアップのお手伝いができればと考えております。

また２年間よろしくお願いいたします。

— 平成29年度事業計画 —

１．学術研修「Back to the Basic」推進事業
⑴熊本県歯科医学大会の開催
⑵メーカータイアップによる講演会の開催
⑶コ・デンタルスタッフ学術講演会の開催
２．生涯研修事業への対応・会員支援
⑴認定証取得の推進、安心・安全歯科医療推進制度基準達成の推進
３．先進歯科医療の情報収集及び提供
⑴先進歯科医療に関する情報の提供
⑵歯科医師スキルアップ有料セミナーの開催
４．安心・安全歯科医療推進制度に係る講演会（救急救命等）の開催
５．医科との学術連携推進
⑴医療保健福祉連携学会への参加
⑵院内感染研究会への参加
⑶へき地保健医療対策に関する協議会への出席
６．他委員会との合同研修会の開催
７．各郡市歯科医師会、スタディグループ、九州各県歯科医師会との学術連携推進
８．診療・経営支援に役立つ情報等の提供
⑴会報学術レポート、ワンポイント学術情報等の提供
⑵顎骨壊死検討委員会ポジションペーパー2016とポスターの刷新

役　職	氏　名	所属郡市
委員長	馬　場　一　英	荒尾市
副委員長	内　野　　玲	上益城郡
委　員	清　水　幹　広	熊本市
	園　木　　誠	菊池郡市
	豊　田　正　仰	熊本市
	壽　永　旭　博	天草郡市

総務・医療連携委員会（理事　宇治　信博）

理事の抱負

前期に引き続き総務・医療連携担当理事を務めさせて頂くことになりました宇治です。

本会総務とがん連携事業、回復期連携事業を中心とした医療連携を担当させていただきます。どちらの事業も紹介数が年々増加し、歯科が介入することの重要性が認識されてきております。熊本県における医療連携のさらなる充実と発展を目指し、委員一同で取り組んでいく所存です。会員皆様のご理解ご協力のほどよろしくお願いいたします。

― 平成29年度総務関係事業計画 ―

1．総務の事業計画に関する事項
　⑴入会促進
　⑵新入会員等研修会の開催
　⑶各郡市歯科医師会との連携の充実
　⑷５つの基本方針の推進を検証
2．経理に関する事項
　⑴予算管理及び決算
　⑵財産の管理
　⑶会費及び負担金の納入
3．渉外及び行政との交渉に関する事項
　⑴県行政及び県議会議員との懇談会
4．職員及び会館・備品に関する事項
　⑴物品の発注、購入
　⑵図書管理
　⑶職員の労務、福利厚生
　⑷職員の出張、研修
　⑸職員の事務能率・改善
　⑹職員の昇給、昇格、人事考課
5．調査・ＩＴに関する事項
　⑴ペーパーレス化プロジェクト
　⑵ネット会議、ネット配信プロジェクト
6．会員に関する事項
　⑴会員名簿作成

― 平成29年度医療連携関係事業計画 ―

1．がん患者医科歯科医療連携事業に関する事項
　⑴がん医科歯科連携事業の運営
　⑵関連病院との連携
　⑶がん連携に関する研修会の実施
　⑷事業内容に関する広報
2．回復期病院との連携に関する事項
　⑴回復期病診療連携事業の運営
　⑵関連病院との連携
　⑶病診連携に関する研修会の実施
　⑷事業内容に関する広報
　⑸歯科の介入前後におけるデータの収集と効果の検証
　⑹病院勤務歯科衛生士との連携
3．医療・保健・福祉連携学会への参加
4．感染予防研究会、感染管理ネットワークへの参加
5．新たな医療連携体制の構築
6．医師会との医科歯科連携協議に関する事項

役　職	氏　　名	所属郡市
委員長	三　森　康　弘	阿蘇郡市
副委員長	神　﨑　理　子	熊本市
委　員	太　田　文　隆	熊本市
	三　隅　賢　祐	熊本市
	片　山　泰　紀	熊本市
	近　藤　俊　輔	宇土郡市

国保報告　窓口負担金の減免措置が９月までで終了予定

― 平成29年度第１回臨時組合会 ―

６月17日（土）午後６時から、県歯会館にて平成29年度第１回臨時組合会が開催された。事務局による点呼が行われ、総議員30人中27人の出席により会議が成立することを田中議長が宣言し開会された。

―理事長挨拶―

皆さん、こんにちは。本日は平成29年度第１回臨時組合会を開催いたしましたところ、お忙しいところご出席いただきありがとうございます。我々役員の任期も今月で終わり、２年に一度の役員改選ということで組合会を開かせていただきました。重要な懸案でありますので慎重なご審議よろしくお願いいたします。昨年は熊本地震で大変な一年でありました。我々国保組合も打てる手は打たせていただいて進めてまいりました。現在、熊本地震被災による窓口負担金の減免措置が、２回延長があって今年の９月までとなっておりますが、昨日、熊本県から連絡が入りまして再延長はないということになりそうだということです。９月末ぐらいにならないとはっきりしたことはわかりませんが、詳しい情報が入りましたらお知らせしたいと思っております。本組合も地震の影響を受けておりますし、補助金が５年間かけて毎年削減されていますので運営面でも苦しいところも出てくると思います。いろいろと努力して、できるだけ組合員の方々の負担にならないように対応を考えてもらうよう、次期役員に申し送りをしてすすめていきたいと思います。どうか引き続きのご協力とご指導をお願いいたします。それでは本日の組合会、最後までよろしくお願いいたします。

次に議事録署名人として稲葉議員（熊本市）、原議員（玉名）が指名され、報告事項として桑田常務理事から保険給付規程の一部改正についての説明があった。

その後議事に移り、役員改選が行われ、まず選考委員として稲葉議員（熊本市）、谷口議員（熊本市）、阿久根議員（菊池郡市）、秋山議員（球磨郡）が選任され、別室で協議の上、現役員が全員再任された結果が賛成多数で承認された。

最後に守永理事が現役員が全員再任されたことのお礼と決意を述べて閉会の挨拶を行った。

（国保組合　瀬井 知己）

特集　歯と口の健康週間②

玉名郡市　歯科への関心をもっと持ってもらえるように
― よい歯の広場 ―

6月3日（土）午前10時より、玉名市保健センターにて毎年恒例の「よい歯の広場」が開催された。当日はからりとした晴天で気温がかなりあがったのと、近くで玉名しょうぶ祭りが開催されており、例年より若干少なめながら約200人もの来場者があった。今年は歯科医師による歯科健診・相談、歯科衛生士によるブラッシング指導・フッ素塗布、九州看護福祉大学（口腔保健学科）による位相差顕微鏡＆唾液量検査、有明保健所による健康相談・食育、フッ化物洗口体験、子ども達に人気のくじ引き＆ゲームの各コーナーを設けた。

歯科健診・相談コーナーでは、歯科医師によるアドバイスに来場者は熱心に耳を傾けていた。今年は小さな子供連れの家族がとても多く、フッ化物洗口コーナーや歯科衛生士による親子そろってのブラッシング指導コーナーではわきあいあいと指導が行われていた。とくにフッ化物洗口については一昨年からフッ化物洗口事業が始まっていることもあり、玉名地域の方々にも着実に関心が高まってきているのを感じた。

わきあいあいと行われたブラッシング指導コーナー

来場者は比較的歯科に関心の高い方が多く、本当に治療が必要な方の来場は少ないように感じた。イベントの告知方法や内容について今後さらなる検討が必要だろう。

（月精　秀和）

阿蘇郡市　口腔ケアを分かりやすく講演
― 歯と口の健康週間事業IN阿蘇市 ―

6月10日（土）に介護老人保健施設「阿蘇グリーンヒル」と特別養護老人ホーム「阿蘇みやま荘」の2施設にて「口腔ケアについて」と題して、講演会を開催した。

要介護高齢者の楽しみの第一位は「食事」である。美味しく楽しく安全な食生活の営みは高齢者に共通の願望であり、健全な食生活は生き生きとした生活に必須の要素、食生活の確保には口腔機能の維持が不可欠である。口腔ケアを行うことによって、口臭の改善、誤嚥性肺炎の予防ができる。ここ最近は、口腔ケアの大切さや誤嚥性肺炎の恐ろしさなども伝えられて、口腔ケアに取り組む施設も徐々に増えてきているようだ。そのような中今回の講演では、どのようにしてに取り組めば良いか、またその進め方、導入後のメリットとして咀嚼力や嚥下状態が良くなることや入居者の生活レベルの向上がみられるなど、その必要性を「阿蘇グリーンヒル」では高宗会員に、

熱心に講演を聞く介護スタッフと入居者

「阿蘇みやま荘」では宇治会員にわかりやすく講演していただいた。また歯科衛生士会からも5人参加して、口腔衛生指導、義歯清掃指導をしてもらった。職員の方々は熱心に講演を聞き、質疑応答の時間もいろいろと質問されて、明日からの介護に役立つ有意義な講演になったと思う。

（馬谷　真）

八　代　健口から健康へ

― 八代　歯の祭典 ―

昨年は熊本地震で惜しくも中止になった「やつしろ歯の祭典」が６月10日（土）に開催された。会場はやつしろハーモニーホール、ゆめタウン八代、八代口腔保健センター、氷川町公民館の四つの会場で行われた。

例年通り、ハーモニーホールでは多数の来賓の方々ご臨席のもと、小学生の図画ポスターの入賞者と高齢者のよい歯のコンクール受賞者の表彰式が行われた。今年は最優秀賞の方が熊本県知事賞を同時受賞され、更に地域の方々の励み喜びとなった。

会場内では会員による歯科相談、矯正相談、訪問歯科コーナー、スタッフによるブラッシング指導、フッ化物塗布そして新しく早産予防のＤＶＤ上映、パンフレットの配布を行った。最後にはくまモンが出演し、子供たちと一緒に歯に関するクイズに答えたり、くまモン体操を踊ったりと大盛況であった。

ゆめタウン八代では、歯科相談、フッ化物洗口、風船プレゼントが特に好評で風船を持つ子供達で溢れた。氷川町公民館においては、

歯科相談と健診

糖尿病と歯周病の講話なども盛り込み、全身と歯との関係を来場者に啓発することが出来たのではないかと思った。

今年も多くの市民の方々に来場していただき、全ての会場の集計は1,926人という結果であった。終了後、ホワイトパレスにて協力頂いた関係団体をお招きし反省会を行った。今後も八代地域の方々の歯と口の健康増進に努力していきたい。

（高野　明夫）

下益城郡　関心が高く熱心な来場者

― 歯とお口の健康展 ―

６月10日（土）午後２時より、イオンモール宇城の別館イオンホールにて「歯とお口の健康展」が開催された。通年開催していた会場が復興イベントで使えない為、ショッピングモールから離れた別館のホールでの開催となった。買い物に来られた人たちが立ち寄る場所ではない事や悪天候も重なり、集客に不安はあったものの、携帯のラインアプリによるＣＭやショッピングモール内でのポスター広告のおかげで、大人42人と子供47人の計89人もの方々に来場いただいた。

買い物ついでではなく、わざわざこのイベントにいらした方々なので、例年に比べ口腔内に関心が高く、熱心に質問される方が多かった様だ。中には毎年このイベントを楽しみに

ポスターを熱心に見る来場者

来ている親子もいて、徐々に浸透して来ているのは喜ばしい限りである。歯科治療パネル展示をゆっくり見ていただくこともでき、今年なりの収穫も多かったのではないだろうか。

（田染　直子）

天草郡市歯科医師会

益々のご活躍を祈念して

― 長寿のお祝いの会 ―

６月10日（土）午後６時より、天草市の新和荘海心にて「長寿のお祝いの会」が開催された。規矩会員と横山会員が喜寿を、有馬会員と中村社綱会員が古希をめでたく迎えられた。中村会員は残念ながら欠席であった。３人の先生方に紫の頭巾とちゃんちゃんこを身につけて頂き、写真撮影の後、山本会長よりお祝いの言葉があり、各先生方に記念品贈呈の後、ご挨拶を頂いた。それぞれまだ現役で40年以上診療を続けられており、その歴史を感じられる思い出話にとても感銘を受けた。さらに趣味も多く、やはり何でも興味を持って全力で取り組んでおられるのが、長寿の秘訣だと改めて思った。美味しい料理とお酒に舌鼓をうち、大変楽しい時間となった。

よく似合ったチャンチャンコ姿の３人を囲んで

そのまま二次会場に場所を移し、遅くまで楽しい時間を過ごした。尊敬する４人のご健康と益々のご活躍をお祈り申し上げます。

（松原　崇士）

荒尾市・玉名郡市歯科医師会

ザ・コンポジットレジン！

― 合同学術講演会 ―

６月10日（土）午後４時より荒尾市、玉名郡市合同の学術講演会が玉名市文化センターにて行われた。

講師には福岡市城南区で開業の江川光治氏をお迎えし、「日常臨床における接着修復～コンポジットレジン修復を中心として～」という演題で約２時間ご講演頂いた。

江川講師は全国規模で活動する学術団体のインストラクターをつとめ、コンポジットレジン（ＣＲ）修復で症例発表した際は絶賛されるほどの知識とスキルが認知されており、若手の会員も多く参加した。

江川講師は接着修復の普及は鋳造修復時の歯牙削合による歯牙へのダメージを最小限にするというミニマルインターベンションが可能になり、審美、機能、構造、生体に優しい治療法として、中でもＣＲ修復の恩恵は大きく、そのための知識（各種ボンディング材の特徴、使用上の注意点とコツ、ＣＲ充填の勘所、シェードの合わせ方、研磨法、術後トラブルと対処法など）を様々なデータ、ご自身の症例も交えて詳細に解説頂いた。

ＣＲ充填を症例交じえて熱く語る江川氏

また今の接着技法が簡便さを強調するものも数多いが、適応症をよく見極めた上で、どのマテリアルを選択するか判断する事が非常に大切であると力説された。

講演はベーシックなことからアドンバンスな内容まで網羅されたもので有り即導入できる情報も満載であったが、講師のスキルの高さ、自院にあるＣＲやボンディング材の品数の多さには皆が圧倒されていた。

そして講演会後の懇親会で参加者の多くが江川講師に直接質問に行く様子から、今回の講演会がいかに好評であったか想像つくであろう。

（坂田　輝之）

玉名郡市歯科医師会

新会長に髙﨑会員を選出！

— 定時総会 —

６月24日（土）午後３時より小雨降る中、「ホテルしらさぎ」にて平成28年度定時総会が開催された。来賓として伊藤県歯副会長、牛島県歯専務理事、山本荒歯会会長をお迎えした。まず森会長の任期４年間の御礼の挨拶のあと、長寿のお祝いにうつり古希会員（坂口馨会員、冨永英俊会員）、還暦会員（冨永浩義会員）に記念品が贈られた。

次に議長に國﨑拓会員、副議長に増田憲敏会員を選出し、代議員会、評議員会、国保組合会、会長専務会、下半期の会務報告などが行われた。議事に入り第１号から第３号議案まで協議され全て承認可決された。

また安田選管委員長から会長・監事改選の件について、現副会長の髙﨑会員が会長に当選されたと報告があった。監事は立候補、推薦ともに届出がなく、髙﨑新会長が森本会員、冨永英俊会員を指名した。長時間の総会後、会員一同次期執行部に大きな希望と期待を祈念して、別室の懇親会場へ移動した。懇親会では来賓並びに会員で楽しく歓談し、お互いの親睦を深めた。次回の総会も全会員の元気な笑顔での出席を期待して無事に終った。

議案は全て承認可決された

（春野　惟一）

菊池郡市歯科医師会

新執行部の船出に43人が参加

— 総会 —

６月24日（土）午後４時より、菊池グランドホテルにて総会が開催された。

髙木副会長の開会の辞、宮川会長より任期最後の挨拶後、議長に工藤晃正会員・副議長に前澤会員を選出し総会は開始された。

城専務理事より会務報告、社保の南理事、口腔衛生の塘理事より委員会報告がなされた。議事では、第１号議案の歳入歳出決算案の説明が田中常務理事よりなされ、中村・北川監事より適正に運営されている旨会計監査報告があり、満場一致で承認された。第２号議案では、会費入会金及び会館負担金賦課徴収規約の一部変更について、宮川会長より説明があり、第３号・４号議案では、城専務理事より次期の役員選出、県歯代議員及び予備代議員選出について説明がなされた。次期の理事候補者は、会の参加者の投票により可決された。提出された４つの議案はすべて可決承認され、無事に新執行部が船出できた。

４つの議案はすべて可決承認された。

協議では、１．預かった出務費の精算を振込みにすること２．AEDの消防署よりの要請があった場合についての様々な疑問点、確認等が協議された後、明受副会長より閉会の辞がなされた。

懇親会では、来賓挨拶で、田上県歯常務理事、池田菊池保健所所長より宮川前会長へのねぎらいの言葉を頂き、あわせて宮川会員・橋本会員の還暦祝いが行われた。その後、新入会員の今泉真理子会員・今泉亮会員より挨拶を頂き、片山会員の乾杯挨拶で楽しい宴会が催された。

（渡邊　敬之）

上益城郡歯科医師会

一致団結して臨む！

―通常総会、臨時総会―

上益城復興に向けて！

６月３日（土）通常総会が、７月１日（土）臨時総会がともに熊本市の仲むらで開催された。

通常総会においてはまず玉置会長が挨拶をされ、その後、会務報告、各委員会報告と続いた。前年度の会計報告が佐藤常務理事より伝えられ、河端監事により監査報告があり、承認された。昨年は震災により中止となった笑顔ヘルＣキャンペーン、会場の確保が困難であった家族従業員レクレーション大会も例年通り開催されることになり、協議がなされた。

臨時総会では清村新会長挨拶の後、今年度の役員・委員委嘱報告があり、代議員会・評議員会等の報告がなされた。その後予定されている事業についての協議を行った。

上益城郡は昨年の熊本地震で特に被害が大きかった地区であり、全会員が対応に奔走した。まだいろんな問題が残っているが、新体制になったこれからも引き続き復興に向け、一致団結して臨む。両日ともに２次会に進み、大いに盛り上がった。

（宮本　徳郎）

下益城郡歯科医師会

２人の新入会員を迎えて

―総会―

６月29日（木）午後７時より、松橋大明天にて通常総会が開催された。

総会に先立ち、訪問機器の可搬式歯科用ユニットの取り扱い説明が行われた。高齢化が進み訪問診療が不可欠とされる現代、コンパクトで高性能な治療機器は、訪問先で私たちの手助けとなってくれることは間違いない。

吉永会長の挨拶と共に総会が始められた。先ず２人の新人会員の紹介があり、それぞれの会員より挨拶頂いた後、会計及び監査報告がなされた。続いて来年度事業計画（健康診断、宇城三郡市学術講演会、宇城健康フェスタ、口の健康展）の日程等について話し合いが行われた。

会長、監事候補の承認を求める件では、出席者全員挙手にて、会長に吉永会員と監事に大久保会員が可決された。

その後、大森会員より、「公費解体が進み殺風景な風景が広がる中、これからも健康に留意して地域のために頑張りましょう。」と挨拶があり乾杯の音頭から懇親会へと移った。

少しだけ若返った下益城郡

新入会員を迎え少しだけ平均年齢が若返った事などを酒の肴に盛会のうちに終了となった。

（田染　直子）

郡市会報告

天草郡市歯科医師会

スタッフ交流で盛り上がる

― ボウリング大会 ―

7月1日(土) 午後2時半より、天草ボウリングセンターにて第14回天草郡市歯科医師会ボウリング大会が開催された。概ね三年に一度開かれるこの大会は、各医院間のスタッフ交流の場となっている。今回は久々の開催で尚且つ森口新会長に代わっての初仕事ということもあり、大いに盛り上がった。大会成績は次の通り。

団体優勝一位、久々山歯科　ave. 139
　　二位、山本歯科A　ave. 137
　　三位、小田歯科　ave. 130.5
個人優勝一位、上田康彦　ave. 158.5
　　二位、山本源治　ave. 152.5
　　三位、小田哲也　ave. 149.5

団体優勝の久々山歯科へトロフィー

それぞれに個人賞、参加賞を持ち帰り和やかなうちにお開きとなった。

（槌本 亮二郎）

お知らせ

県歯科医師会・県保険医協会主催
歯科医科連携キックオフ・シンポジウム

日　時　平成29年9月9日(土) 午後5時～7時
会　場　熊本県歯科医師会館 4階ホール
講　師　熊本機能病院　古川 由美子　訪問歯科連携センター室長、
　　よしむらクリニック　吉村 良平　院長、
　　熊本県歯科医師会　田上 大輔　常務理事

お知らせ

むし歯予防全国大会 in KUMAMOTO

日　時　平成29年10月21日(土)　午後2時～5時30分
会　場　くまもと森都心プラザ 5階プラザホール
テーマ　健口長寿～フッ化物の応用・継続の力～
内　容　基調講演（講師：新潟医療福祉大学　石上 和男　教授)、
　　シンポジウム

リレー投稿⑧

マラソン

天草郡市　小林 裕介

もともとは、サーフィンを趣味としていたのですが、福岡から熊本に移り住み機会が遠のいていた私に、ある日一通のメールが届きました。

『来年2012年２月までにフルマラソンに出場できるよう準備しておくように』

それは、大学の先輩からのものでした。準備期間は約半年、犬の散歩ですら苦痛となっていた私にとってマラソンなど未知の領域。数日間の葛藤の末、先輩の命令に逆らえるはずもなく、第一回熊本城マラソンにエントリーすべく、ランナー生活をスタートすることになりました。

まずはコース選びです。夜は人通りが少ないと人知れず倒れた場合に危険なため、国道沿いの明るい道を選択しました。なにせ数年ぶりの本格的な運動、安全は第一です。仕事が終わった後、自宅から往復５キロ週３回から始めていきました。ジョギングの次の日は激しい筋肉痛に襲われましたが、徐々にそれも無くなっていきました。時間もあまり気にせず走っていましたがペースを決めて走るようにし、ゴール時間も目標を立てていきました。体が徐々に慣れてくると土日を使って距離を延ばし、順調に調整をすすめました。次第に体力的にも余裕ができてくると、仕事のことなどを一人で冷静に考えながら走る貴重な時間となったように思います。

まずは前哨戦として、11月開催の天草マラソンのハーフにエントリーし、いままでトレーニングでは10キロまでしか走っていなかったのですが、『ここを突破できなければ２月の完走など望めない、先輩からの指令を実行しなければ』と、自分自身にプレッシャーをかけ、途中くじけそうになりながらもなんとか無事完走。完走した時は爽快感よりも自分の責務を果たした安堵感でいっぱいでした。その後、熊本城マラソンは抽選

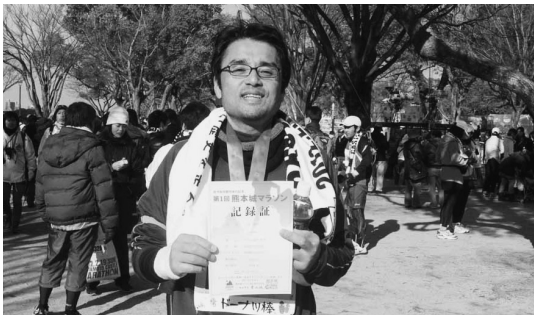

ですので、当たらなければ参加できません。あわよくば抽選に外れる事を密かに期待していましたが、あえなく当選。いよいよ逃げ場はなくなり、初のフルマラソン挑戦となりました。

いよいよスタートし、ハーフ過ぎまでは自分でも不思議なくらい順調に進みました。しかし、そこからが徐々に苦しくなっていきました。足はつり始め筋肉は硬直し徐々に動かなくなり、折り返しでの、反対車線にはリタイヤした方々が、パトカーを従えてバスに収容されています。その様はまるで護送車です。せっかくここまで来たのだからと自分を奮い立たせて、襲い来る関門と戦いながら、なんとか熊本城のエリアまでたどり着きました。最後は上り坂でこれでもかと襲いかかるマラソン地獄を味わいながらもなんとかゴールしました。それからは達成感という言い訳のもと、長きに渡る冬眠状態に入るのですが、時期がくるとトレーニング、大会に参加を繰り返しています。第５回熊本城マラソンの抽選に外れ、内心ホッとしたのもつかの間、救護ランナー枠が歯科医師会にあるとの連絡を先輩からいただき、またもや意思に反し出場することとなりました。その時は、同じ郡市の若手の会員も巻き込んでの参加でしたがなんとか完走することができました。このような状態ではありますが毎回完走した時は何物にも代えがたい爽快感があることも事実です。自らの意思ではここまでできると思えず、誘っていただいた先輩には密かに感謝しております。

しかし、その２ヶ月後予想もできなかった、熊本地震がおき、ゴールした熊本城の傷ついた姿に非常にショックを受けました。今も復興に向け前進している熊本とともに自分も走り続けていければと思っています。

次は私の釣りの師匠である奥田洋実会員にお願いします。

気まぐれに復活

グルメハンター

熊本市内で、天草の旬魚を！

— **海鮮家　福伸**　銀座通り —

天草の人気店「海鮮家　福伸」の姉妹店です。

毎日天草から直送される新鮮な魚介類で、お刺身や荒炊きなど素材にあった最高の食し方を和食職人が提供してくれます。また、天草大王を使った料理や郷土料理も豊富です。

勉強会後の食事会やランチもありますので是非利用してみてください。

おいしいですよ！

熊本市中央区下通り1-9-8地下１階

TEL096-227-8800

＜ご昼食＞11:30～15:00（LO14:30）

＜お夕食＞17:30～24:00（LO23:00）

休 不定休　席 58席

P なし　カード 可

☆飲み放題コースは
5,400円～
ビールは
プレミアムモルツです!!

ご　訃　報

謹んでご冥福をお祈り申し上げます。

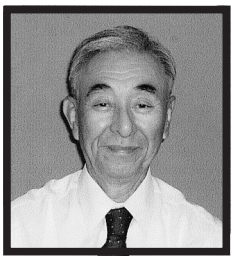

出口　久男 先生

平成29年６月21日　ご逝去　86歳

- 郡　市　名：熊本市
- 入会年月日：昭和30年12月28日

会　務　報　告

自　平成29年６月５日
至　平成29年６月29日

所管	日付	摘要	出務者
総　務	６月６日	日歯予算決算特別小委員会（日歯会館）	浦田会長
	７日	第788回支払基金幹事会（支払基金）	浦田会長
		県体育協会第１回スポーツ医科学専門委員会（アークホテル熊本）	渡辺専務理事
		本会事業・会計監査 （１）平成28年度事業・決算監査	久々山・西野監事、浦田会長、中嶋副会長、渡辺専務理事、八木常務理事
		県移植医療推進財団評議員会打合せ	浦田会長
		第26回理事会 【承認事項】 （１）新入会員の承認（２）関係機関・団体からの役員等の推薦依頼 （３）名義後援使用依頼　ほか 【議　　題】 （１）平成28年度一般社団法人熊本県歯科医師会会計決算（案） （２）定時代議員会の運営並びに日程資料（３）日本産業衛生学会からの講師派遣依頼	浦田会長他全役員、伊藤学院長、宮本代議員会議長、玉置代議員会副議長
	８日	江崎グリコとの面談	浦田会長
	11日	第２回社会歯科学会総会・学術大会（日本歯科大学生命歯学部）	浦田会長、小島副会長、牛島常務理事
	12日	職員人事評価打合会	渡辺専務理事、八木・牛島常務理事
	13日	熊日取材	浦田会長
		県移植医療推進財団評議員会（熊本赤十字病院）	浦田会長
	15日	第185回日歯定時代議員会（１日目）（日歯会館）	浦田会長、小島副会長
		月次監査 （１）５月末会計現況監査	久々山・西野監事
	16日	第185回日歯定時代議員会（２日目）（日歯会館）	浦田会長、小島副会長
	17日	定時代議員会 【議　事】第１号～第４号議案 【協　議】（１）時局対策	宮本議長、玉置副議長他全議員、浦田会長他全役員、伊藤学院長
		第１回臨時理事会	浦田会長他全役員
	18日	職員研修旅行（佐賀）	澤田事務局長他職員
	19日	肥後医育振興会定時評議員会（KKRホテル熊本）	浦田会長
	20日	新役員打合せ会（第１回常務理事会） （１）第２回理事会の運営 （２）退職役員、代議員会議長・副議長、代議員、委員会委員の表彰者 （３）平成29年度第１回九地連協議会の提出協議題及び出席者　ほか	浦田会長他常務理事以上全役員
	21日	県総合保健センター臨時理事会（熊本テルサ）	浦田会長
	24日	故出口久男会員（熊本市）告別式弔辞奉呈（熊本市）	渡辺副会長
		玉名郡市歯会定時総会（ホテルしらさぎ）	伊藤副会長、牛島専務理事
		第31回県警察医会総会（ANAクラウンプラザホテル熊本ニュースカイ）	椿常務理事
		八代歯会定時総会（セレクトロイヤル八代）	渡辺副会長
		菊池郡市歯会定時総会（菊池グランドホテル）	田上常務理事
		堀憲郎日歯会長を励ます会（新潟市）	浦田会長
	26日	城井陽子先生叙勲伝達式	浦田会長
	27日	第４回警察歯科医会全国大会準備委員会	小島委員長、上田副委員長他全委員
	29日	地域医療介護総合確保基金打合せ （１）業務引継ぎ：県地域医療構想・骨太の方針	宮坂前副会長、伊藤副会長
学　術	６月16日	学術委員会 （１）バイタルサインセミナー（２）九州各県学術担当者会提出協議題 （３）衛生士向けセミナー	牛島常務理事、井上理事、堀川委員長他全委員
社会保険	６月５日	レセプトチェックセンター（荒尾市） 相談者：０名	田中理事
	15日	保険個別指導（KKRホテル熊本）	渡辺・井口委員
	23日	社会保険個別相談会（八代市） 相談者：１名	渡辺・金本・井口委員
	24日	社会保険個別相談会 相談者：１名	田中理事他８委員
		社会保険委員会 （１）会員向け発行物（２）個・共同指導立会者、個別指導対応（３）社保講演会　ほか	中嶋監事、田中理事他11委員
地域保健	６月13日	センター・介護、地域保健合同委員会 （１）平成29年度九州各県地域保健担当者会	田上常務理事、赤尾理事、宮本副委員長、郷原委員
	18日	県糖尿病対策推進会議・実務者研修会（熊大附属病院）	関会員
	28日	協会けんぽスモールチェンジ・生活歯援プログラム健診（合資会社ナカガワ） 受診者：12名	歯科衛生士２名

所管	日付	摘要	出務者
広　　報	6月12日	広報小委員会 （1）会報7月号編集・校正	竹下理事、岩崎委員長他3委員
	13日	NHK番組「テレメッセくまもと」打合せ （1）6／27収録分	竹下理事
	17日	定時代議員会取材	岩崎委員長、髙﨑委員
	20日	広報小委員会 （1）会報7月号第2校校正（2）今後の会報作成等日程	竹下理事他4委員
	22日	NHK番組「テレメッセくまもと」打合せ （1）6／27収録分	竹下理事
	27日	NHK番組「テレメッセくまもと」収録（NHK熊本放送局）	竹下理事
学校歯科	6月14日	学校歯科委員会 （1）あいうべ体操ポスター3校の審議（2）くまモンの使用許可 （3）全国大会チラシ配布	大林理事、河原委員長他5委員
	15日	県PTA共済審査委員会（県総合福祉センター）	西野監事
	16日	県学校保健会定時評議員会（メルパルク熊本）	宮坂副会長、大林理事、河原委員長
		県学校保健会臨時理事会（メルパルク熊本）	宮坂副会長
	28日	日学歯第92回定時総会（日歯会館）	大林理事
		第5回日学歯理事会（日歯会館）	大林理事
医療対策	6月20日	医療対策委員会 （1）事例報告検討（2）医療事故事例の検討（3）委員提出協議題	小島副会長、岡田委員長他全委員
	27日	医療対策小委員会	岡田委員長他2委員
センター・介護	6月5日	県社会福祉審議会高齢者福祉専門分科会保健福祉推進部会（ホテル熊本テルサ）	小島副会長
		県認知症対策課との委託事業打合せ	田上常務理事、松本理事
	7日	県老人クラブ連合会第1回健康・生きがいづくり支援事業推進委員会（県総合福祉センター） （1）平成29年度事業の取り組み	宮坂副会長
	13日	センター・介護、地域保健合同委員会 （1）平成29年度九州各県地域保健担当者会	松本理事、平井委員長、太田委員
	15日	第28回日本老年歯科学会（1日目）（名古屋国際会議場）	松本理事
	16日	第28回日本老年歯科学会（2日目）（名古屋国際会議場）	松本理事
	24日	障がい児（者）歯科健診（つばき学園） 受診者：53名	松本理事、松岡委員
総務･医療連携	6月6日	県がん診療連携協議会幹事会第32回相談支援・情報連携部会（熊大附属病院）	牛島常務理事
学　　院	6月22日	第1回役職員会 （1）実習ユニットの選定（2）教務委員の選定（3）講師定年による任期交代　ほか	伊藤学院長、牧・林副学院長、弘中教務部長
国保組合	6月9日	九州地方町村国保事務担当者研修会（大分レンプラントホテル）	塩山係長
	13日	全協保健事業推進担当者研修会（東京・全国町村会館）	宮﨑係長
	17日	第1回臨時組合会 【議　事】第1号～第2号議案	27議員、浦田理事長他全役員
		第1回（臨時）理事会 （1）理事長・副理事長・常務理事・法令遵守担当理事の互選	浦田理事長他全役員
	22日	第69回全協通常総会（江陽グランドホテル）	浦田理事長
	29日	国保組合監査	原田・片山監事、浦田理事長、桑田常務理事
		第2回理事会	浦田理事長他全役員

会員専用グループ保険のご案内

随時加入募集中

グループ保険　Ⅰ 団体定期保険　Ⅱ 新医療保障保険団体型

Ⅰ 団体定期保険

充実した保障内容
合理的な 死亡保障 の確保に！

最高3000万円の保障（無診査）が70才まで新設されました

保険金額の増減は毎年自由に変更できます

① 割安な保険料で高額保障
災害に起因する死亡の場合は、災害保険金が上乗せされます

② 最高75歳まで継続更新可能

③ 障害給付金･高度障害保険金も準備されます

35年以上の長期にわたり、熊本県歯科医師会で会員のために継続している福利厚生制度です。

随時加入できます

Ⅱ 新医療保障保険団体型

ニーズの高い病気入院の保障が
低価格で プラスできます！

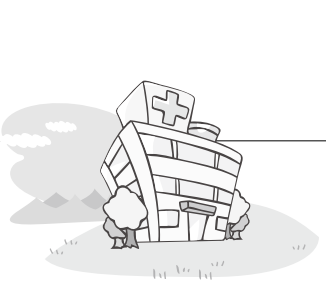

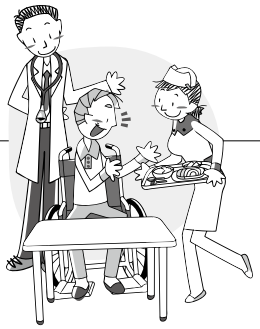

① 疾病・傷害、いずれも保障の対象！

② 入院給付金は１日目からお支払します

③ 1入院60日限度　通算1,000日分まで保障

本人プランは入院1日15,000円まで保障

④ 最高89歳まで継続更新可能

⑤ 配偶者･お子様もご加入可能

この保険は当グループ内で１年ごとに収支計算を行ない **剰余金が生じたときは配当金として加入者全員に還元**しています。

お問い合わせ

熊本県歯科医師会 事務局　担当：奥村　TEL096-343-8020

「MJRザ・ガーデン大江」モデル

LOCATION | JT跡地の再開発で、暮らしの利便性が高まった大江。

ゆめタウン大江/徒歩6分(約440m)

大江小学校/徒歩9分(約690m)

白川中学校/徒歩7分(約540m)

スターバックスコーヒー熊本大江店
徒歩5分(約360m)

熊本市立図書館
徒歩16分(約1,220m)

※徒歩分数は約80m=1分で計算(端数は切り上げ)しています。

ROOM PLAN | 南向き中心で

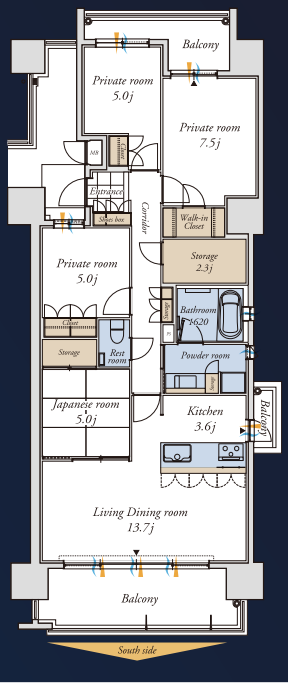

※現地南側の県営山の上団地は白線で表現しています。
※完成予想図は図面を基に作成したもので、形状・色等は実際とは異なります。外観形状の細部・設備機器等は表現しておりません。また表現されている植栽は竣工から初期の生育期間を経た状態を想定して描いております。竣工時は植物の生育を見込んで必要な間隔をとって植えております。

【物件概要】●名称／MJRザ・ガーデン大江●所在地／熊本市中央区大江二丁目1900番1(地番)●交通／熊本市電「九品寺交差点」電停より徒歩16分、「大江住宅前」バス停より徒歩1分●用途地域／近隣商業地域・第2種中高層住居専用地域●構造・規模／鉄筋コンクリート造、地上14階建●敷地面積／5,928.99㎡●建築面積／2,005.16㎡●建築延床面積／18,947.23㎡●総戸数／193戸●建築確認番号／第ERI16001839号(平成28年2月25日取得)●駐車場／総戸数193戸に対して193区画203台〔内10区画は縦列駐車〕別途来客用2区画(月額使用料(税込)／1,000円～19,500円)●大型バイク置場／総戸数193戸に対して4台(月額使用料(税込)／1,000円)●バイク置場／総戸数193戸に対して15台(月額使用料(税込)／700円)●自転車置場／総戸数193戸に対して254台(平置き1 37台、ラック式117台)●分譲後の権利形態／敷地は共有、建物は区分所有●管理形態／区分所有者全員により管理組合を結成し管理会社に委託●管理会社／JR九州ビルマネジメント株式会社●建物竣工時期／平成30年2月中旬予定●引渡・入居時期／平成30年4月上旬予定●事業主・売主／九州旅客鉄道株式会社福岡県知事(1)第17216号(公社)福岡県宅地建物取引業協会会員(一社)九州不動産公正取引協議会加盟〒812-8566福岡市博多区博多駅前3丁目25-21博多駅前ビジネスセンター●販売提携(代理)／株式会社福岡プロパティエージェント福岡県知事(2)第16298号(公社)全日本不動産協会会員(一社)九州不動産公正取引協議会加盟〒812-0011福岡市博多区博多駅前3丁目25-21博多駅前ビジネスセンター4F●設計・監理／ケイツーデザイン株式会社●施工会社／株式会社銭高組九州支店 【販売概要】●販売戸数／35戸●販売価格(税込)／3,150万円～6,180万円●最多販売価格帯(税込)／3,500万円台(6戸)●間取り／3LDK(12戸)・4LDK(23戸)●専有面積／72.57㎡(1戸)～127.97㎡(1戸)●バルコニー面積／11.04㎡(1戸)～43.74㎡(1戸)●ポーチ面積／1.19㎡(2戸)～2.73㎡(2戸)●管理費(月額)／4,300円～7,600円●修繕積立金(月額)／5,100円～9,000円●修繕積立基金(引渡時一括)／255,000円～450,000円●広告有効期限／平成29年8月末日●広告制作日／平成29年7月11日

大江の美しい象徴となるレジデンスを。

都心の利便性と並木の潤い。そして、文教を纏う「大江」を継承するアドレスに、
熊本最大級、全193邸のレジデンス、誕生。

ルーム好評公開中

MJR
THE GARDEN
大　江

熊本県歯科医師会
会員のみなさまへ

JR九州の新築分譲マンション
「MJRザ・ガーデン大江」のご案内

全18タイプの多彩なプランをご用意。

I TYPE | 4LDK

□専有面積 94.36㎡
（約28.54坪）

□ポーチ面積／2.52㎡（約0.76坪）
□バルコニー面積／19.49㎡（約5.89坪）
□販売価格 3,790万円(税込)～

―― 敷地内駐車場 ――
月額 1,000円～

N　通風　採光

PREMIUM LIFE STAGE

OWNER'S LOUNGE

COMMUNITY ROOM

FITNESS ROOM

PARTY ROOM

自分らしいスタイルで楽しむ、
交流を育むステージが此処に。

［事業主・売主］
JR九州 九州旅客鉄道株式会社

［販売提携（代理）］
株式会社 福岡プロパティエージェント

お問い合わせ・資料請求は フリーダイヤル またはホームページへ
0120-820-540
営業時間
10:00～18:00
〈水曜定休〉

MJR　検索

2015 2016
2年連続
マンション販売戸数
九州地区 第1位

※「2016、2017年版九州・山口7県マンション市場動向とその方向」
住宅流通新報社調べ

Kumamoto Prefecture Dentistry Medical Association Report
August 2017 No.734

笑顔ヘルC

9 主な行事予定 September

6日(水)	第６回常務理事会
9日(土)	歯科医科連携キックオフシンポジウム
19日(火)	第７回常務理事会
27日(水)	第５回理事会
30日(土)	シニア倶楽部（ホテル日航熊本）

熊本県ご当地よ坊さん

熊本県歯科医師会
安心・安全歯科医療推進制度

編集者のつぶやき

今春、広報委員会旅行で広島平和記念公園に行った。ここは中学校時代に1度修学旅行で訪れたことがあった。ものすごい数の鳩が「うじゃ、うじゃ」いたという記憶があったのだが、今回は鳩が数えるほどしかおらず、あまりの少なさに本当にびっくりした。鳩は「平和のシンボル」だが人間にとっては「糞害」を引き起こす。糞害対策を行ったのではないかと、勝手に考えてしまった。鳩にとって住みにくい世の中になったのだろう。

さて先頃、我が家の玄関先の木の下に小さなたまごが落ちていた。見上げると木の枝に巣があり、そこに1羽の鳩がいた。その後は気になり外出時に「ちょこ、ちょこ」観察していると、1週間程で1羽のヒナどりを見ることができた。都会や町では憎まれることが多いようだが、ひなどりはほんとかわいく心が癒され、えさをやりたくなる。が、ぐっと我慢。ひなの成長がたのしみ…と思っていたら3日で居なくなってしまった。どこに行ったのだろうか、だいじょうぶかな、もっと見ていたかったなあ…あっけないほど早い巣立ちだった。 (N. Y)

■発行日／2017年8月5日発行 ■発行人／浦田 健二
■発行所／一般社団法人 熊本県歯科医師会
〒860-0863 熊本市中央区坪井2丁目4番15号
TEL／096-343-8020 FAX／096-343-0623
URL／http://www.kuma8020.com
■印刷所／コロニー印刷